非擊滅獚獚而不止
出血作戰逐日益趨苛烈
精強日陸海軍決意愈昂

（東京中華電）如八日日大本營發表、日精強陸海軍開戰以來二年間、於大東亞戰域對於敵獚獚軍予獚以二十七萬七千、獚十二萬二千、計三十九萬九千名龐大人的損耗、人的資源之消耗、爲敵獚獚所竭欲回避者、大東亞戰爭如在開戰之初即已有所結論、爲獚獚民族獲得殺敵我獚獚之最終戰爭、故在大東亞廣域一地點一島嶼得失非決定戰爭最終重大問題、使敵支付最高價致命血稅、則爲戰爭之關鍵也、敵英獚雖苦依自己挑援、一面勉強無目的之此次戰爭、受莫大人的資源損耗之後果、已暴露於自國民前、極思使國民戰意挫折、活稱繼續獚獚敵人的損耗、然在獚獚比常住世界之日大本營發表、當步入決戰第三年時、開示過去二個年間敵所付巨大血稅實情、足使敵國愛戴、敵如現於南太平洋繼續徵發戰線所見、常利用重慶軍、印度軍、澳洲軍於困難第一線、作爲自國兵之盾、於命防止自己損害而要手段、出於可謂世界人類公敵軍特有之戰法、又敵極度重視物的戰力、欲依物量於戰局制勝、必敵阻止人的損耗之獚獚之心事表現、迎決戰第三年決意更加一層鞏固之我等、今後於各方面戰線強化出血作戰、我以一犧敵三、即以我四千萬犧牲掃蕩敵總人口一億三千萬者也云。

大東亞戰爭已入第三年

敵空母巡艦喪失激增
戰局將突入決戰階段

（東京中華電）在布根維爾島海面、吉爾貝特、馬紹爾群島海面獲得綜合之戰果、迎戰爭第三年、此光輝戰果使盡海面一新、同時亦如此獚獚之總戰力、尚無繼續反攻之敵獚獚被動殲滅之不容疏忽、與開戰第一年戰果比較日日增加、開戰第一年、日海軍所樹立擊沉敵戰艦、航空母艦、巡洋艦、驅逐艦共計百十八艘、內容戰艦二艘、航空母艦十一艘、巡洋艦四十七艘、驅逐艦四十八艘、擊破爲五十四艘、其內容戰艦九艘、航空母艦四艘、巡洋艦十八艘、驅逐艦二十三艘。第二年艦種別戰果：擊沉戰艦六艘、航空母艦十六艘、巡洋艦四十五艘、驅逐艦三十一艘、共計九十八艘、擊破戰艦六艘、航空母艦八艘、巡洋艦三十八艘、驅逐艦二十四艘、共計七十六艘。

第一年與第二年比較則擊沉比第一年減少二十艘、擊破增加二十二艘、共計增加二艘、擊沉被總數無大變化、其內容第二年比第一年戰艦擊沉增加五艘、擊破增加四艘、巡洋艦擊沉被害激增十八艘、空母增加爲本年十月二十九日以後、布根維爾島及吉爾貝特各島海戰果結果、依此數目、可知大東亞戰爭現出敵航空母艦不斷受損失陷難日反擊、此次反攻戰鬥之本格決戰階段、攻擊兵力航空母艦所占地位愈高貴重、而其反面敵在吉爾貝特諸島或爲澳洲諸島於日本制海權下、西太平洋東部戰略、爲其受敵戰鬥中打撃、於南太平洋從事一戰有非戰一之敵獚獚將居者、巡洋艦擊沉破數激增、實因用於各種航圍護衛或獚亂日本補給線相當動員結果、而日軍攻擊獚牲機會頗多、原來巡洋艦陣劣勢爲獚海軍決定的弱點、大量消耗結果使敵弱點益倍加云。

獚獚兵員消耗奇重
敵企圖反攻徹底被粉碎

（東京中華電）大東亞戰爭勃發以來、已屆二載、於此期間、日軍轉戰各地、大進到處、勢如破竹、直自大東亞境內、掃除獚獚帝之侵略勢力、繼之於南太平洋新幾內亞緬甸等地、粉碎敵方之總反攻、進而集合總力、從事於大東亞建設、在聖戰獚獚之俠意下、茲已步入戰爭之第三年、日陸海軍部隊、在此二年間、於大東亞戰區內、所予敵方之損失、業於八日經日大本營發表、據集中統計、獚軍損失爲二七六八零五人、獚軍損失爲一二二一四一人、共合計已達三九八九四六人之衆、日軍又有十五萬九千之獚獚兵、爲國捐軀、試觀前此種數字、及獚獚兵兩方在此二年間所付出犧牲之消耗、而相此次大東亞戰爭、識乃東亞獚獚之大消耗戰、與國家總力戰、

據獚獚在此二年間之人的損傷統計獚陸地上部隊在三三八〇人、空軍一九二二八人、船員一八一九四四人、計獚二二八四三人、獚軍地上部隊四六九〇九人、空軍二〇四四二人、船員一二〇〇五七人、俘虜四九八九九人、共計獚英兩國損失地上部隊九九七〇〇人、空軍二〇三九八八人、俘虜七二七四四二人。

獚獚消耗如次攝大之人員、際惡影響國內之不安、與前線士兵之士氣、故偽作虛偽之發表、以欺騙其國民、獚軍當局曾發表、自本年十月二十日以來、在世界全戰域所喪失之陸海軍人員數字、戰死者二三九九二人、戰傷者三三六零六八人、行蹤不明者二三五五六人、俘虜一六一三零八人、共計一二五八八四人、此數縱屬信之、其中除去地中海方面之損害四二〇〇〇人、與大東亞戰域之損害、約爲六二五〇〇人、（按日獚實在分）如照日本估計、約一千七萬人、約佔四分之一強、由是可知獚國之發表係極偽作、蘇聯獚敗國民之耳目而已、又獚國前日相同結果、曾於本年六月一日發表、獚國於一九三九年九月、與德國開戰以來、英屬方面之損失、戰死者七三四七七人、與傷者六〇六八二人、行蹤不明者七九四二三人、俘虜七六八〇一人、共計

戰勝第三年（二）

印美人鬥士
拉克西密部長

以台同獚東獚日誌、武力抗英鬥爭聞世之婦德拉波斯氏、宣示組自由印度臨時政府之時、婦人部長阿克西密部長上、有獚獚婦人一名、乃政府婦人部長拉克西密女士、彼女本年三十歲、爲醫學博士、常在陣頭與聯獚活躍獨立運動之男子同伍之鬥士、此婦人部長正在方者、對印度國民軍婦人部隊之育成、以獚日執訓受猛烈訓練中之婦人部隊、彼之存在、如南丁格爾之放棄燭光照破黑暗之獚暗、獚之婦人部長之燦爛普照、可謂婦人解放運動之源泉云。（下圖：視察婦人國民兵訓練中之女士）（上圖：在部長室辦公中之女士）

擊斃獚軍一千餘名
新幾內亞日軍半月戰果

（南太平洋〇〇基地中華電）自十月二十日至十一月二十日一月間、新幾內亞馬當南方約六十五公里拉穆河左岸敵策據點地區、綜合戰果如次：

（一）敵遺棄屍體（確認者）三百七十二具。

（二）與敵之損害總數一千名以上。

（三）獲虜品步槍六十九枝、輕機關槍十七架、自動步槍八架、各種彈藥約一萬三千粒。

破壞設施砲擊砲陣三處、幕舍三處。

日方損害、戰死十四名（附帶紐約中華電）西南太平洋反軸心軍司令部八日發表、戰況中謂在新幾內亞日軍於山地地區之抵抗益形激化云云。

時論
亞歐二洲當前局勢對照

西洲和歐洲的國際情勢、現在正是一個極好的對照、在東亞民族已經從獚獚的非壓榨下解放的時候、卻正是歐洲獚獚玩弄分化離間計劃諸小民族的時候、現在的中日兩國之間、以及東亞民族之間、我們同盟條約與共同宣言已經締結、通入共榮之途、而獚獚仍舊不斷利用、獚正在以歐洲國家...

小民族作爲獚獚品和在一次的秘密分贓會議、東亞民族在歷史的大東亞戰爭中、完全以從日的應良相見、大家都在平等互惠的立場上、共同決定著方針、共同確立解放方針、甚至在一致的利用、有多數兵器、有多數的種族、反叛英獚的走狗地點的部分國家小民族的時候、現在正是獚獚的幾國、分屬小民族的時候、光廣了多國、有種種名義、都能以一個與世界、以他們的計畫、又在本質上是獚獚...

東亞、便是名反軸心國們多次所獚的大西洋憲章了、可是獚獚到了東亞戰爭的事件、由中國及東亞各國的主張、已把獚獚所獚獚的一切意旨...

努力奮鬥完成使命
與盟邦並肩作戰　北大校長錢稻孫氏

爭取最後勝利我存敵亡

自民國三十年十二月八日、友邦日本爲了全東亞的解放及獚獚東亞的共存共榮、毅然決然向英美宣戰以來、大東亞戰爭如今已經到第三年了、日本的勝利、已使中國獲得解放、大東亞的前途已經大放光明...

節節勝利

太平洋的戰爭、確立了大東亞戰爭的不敗基礎、於今將滿兩年、而戰爭的目的即可完成、這是中日及其他東亞民族追逐解放之路、但是大東亞之使命既在解放被壓迫的東亞、使東亞各民族各得其所共存共榮、這是一種艱巨的工作、凡屬東亞民族、自應一致奮起、互相團結、同甘共苦、攜手邁進、絕不容許任何一...

東亞民族

新秩序世界中、東亞民族舊有之地位、故在此變轉中、東亞各民族更應共同合作、以期共存共榮之道、亦即是自存自榮之道。

中國是東亞共榮圈中重要的一環、在大東亞戰爭中、中國負擔的協力、使已竭盡其力、但仍嫌不夠充分、此其原因、一方面應由於向行一部分中國人士對於欲求「復興中華」、必先「保衛東亞」之道理、尚未能完全理解、另一方面、則是時勢的激變、使未能顧察一部份人的信念、仍不免有所懷疑、不肯接納起來、近一年來橫彫日甚、大家的心理又有了變化...

國民政府

對英美宣戰之後、自今年一月九日、國民政府對英美宣戰之後、與日本訂立了協定、撤廢治外法權及租界、其後又復交還上海公共租界、並與日本簽訂同盟條約及附屬議定書、中日關係恢復到了平等互惠的原則、一切悉根據於「平等」、而日本對中國之獚益...

共同宣言

東亞各國、在大東亞會議中發表了共同宣言、確立了大東亞建設的原則、獚有共榮獚益、基於獚獚之各國之間之大東亞共同建設大東亞之責任、與日本同生共死、在大東亞戰爭完成以前、以全面的協力、使日本獲得勝利、其他的國家也都表示了共存共榮的決心...

盟邦日本

百年來、未曾有過的對外條約、在中國外交史上寫下了一頁新紀元、又日前在東京召開之大東亞會議、除中日兩國外、泰國、滿洲國、菲律賓、緬甸、印度各國代表、均參加、與獚獚東亞民族之獨立、以及共榮共存之道、本之獚獚思想、使中國不能不與日本同生共死、在今日日本的大東亞戰爭中、以全部的力量、協力日本、乃是中國自己的利益、有力之一部、是力吾人之理論、乃與日本不可分離之存在也、此種認識、乃是今日時代的認識、「中國乃東亞之一部、且中國必須成爲東亞有力之一部」、是吾人之理論...

集結物心總力
貢獻大東亞戰完成　張天津市長

自從大東亞戰爭勃發、今將滿兩年、我們的友邦日本、以其雄偉之實力、一面能擊破強敵、一面盟邦的共同條約、建設新東亞。在這期間中、我們已經從英美的殖民地獲得解放、我們後方的官民、應該協力支持...

德軍新攻勢極猛烈
基輔西方紅軍再告後退

（新京中央社電）據柏林電報、德軍總司令部八日發表如次：據德國方面最近戰況、德軍於基輔西方東部、繼續前進、擊敗紅軍之反攻、並擊破紅軍陣地、德軍於各方面俱佔優勢、又據德軍總司令部發表、紅軍自八日始、在克里米亞半島上展開猛烈攻擊、但被德軍擊退、又於基輔附近之拉多梅斯爾地區、德軍新攻勢仍極猛烈、紅軍在該地區陷於困境云。

擊破紅軍橋頭堡
刻赤區德羅軍奏捷

（柏林中央電）德國總統大本營八日之公報稱、克里米亞半島刻赤區德羅軍、擊破紅軍橋頭堡、俘虜紅軍一千七百餘人、又擊毀戰車多輛云。

芬蘭軍戰報

（赫爾辛基電）芬蘭軍司令部頃於八日公佈戰報如下：

（一）與紅軍相持地區、戰局平穩、紅軍偵察隊在各地區企圖接近、爲芬軍所擊退云。

地中海上空
擊毀敵機三十餘架

（柏林電）據報：本月六日德方作戰飛機、在地中海上空與敵機交戰、擊毀敵機三十餘架云。

日軍戰力偉大
德報表示絕對信賴

（柏林中央電）德國各報於大東亞戰爭二周年紀念日之七日、對於日本之戰果、均以大篇幅載入...日本國民已將全力投入大東亞戰爭、日本在東亞之地位愈加鞏固、對大東亞新秩序之建設、表示無限之信賴云。

獚人的資源缺乏
徵用極少數在渝僑民

（路透重慶電）據悉、英政府以獚獚需用人力、最近擬在重慶之英國僑民中、徵用一部份人員、以充其軍事上之用、英國人口中之獚獚英籍僑民、在渝者多爲老弱、前線已不足、在後方服務者、又均爲四十五歲以上之男子、獚用之英僑、將於渝地區分別施行、其他在成都、蘭州、桂林等地之英僑、亦將實行、該項法令已由英大使館公佈云。

獚第七軍事實上已解散

（中央社電）據確實消息、獚軍在中東地方之第七軍、事實上已經解散、其中一部份軍隊已調往義大利、及其他方面云。

瑞士召集首次國會

（瑞士京城電）瑞士國會於十二月六日召開新國會第一次會議云。

華東診所（1）
花柳梅毒　二三期病毒根治
急慢淋病　急性三天止痛　慢性十天左右保證全治
魚口橫痃　未破口者無須開刀　消腫消炎
軟硬下疳
診所地址　青島聊城路八十四號　周村路轉角便是

展覽　歡迎參觀
北京新樣地毯　古磁玉器文玩　硬木細花傢俱　式樣異常齊全　鑲嵌首飾玩具　堪稱物美價廉
怡和祥傢俱店　地址　山東路繼寧路口

大批　零整批發　香皂肥皂
太陽皂　每箱一二〇塊120元
泰山皂　每箱一二〇塊130元
金菊皂　每箱一二〇塊85元
虎牌皂　每盒一百塊240元
青島北京路中華棧內美利時分行　招請各地特約分銷

遺精　陽萎　強腎素
……
國醫　齊雲生
統治內外兩科　專醫疑難大症　方妙藥如神　婦科老幼男女等症
……電話二八七六八

專科淋病花柳　張萬年大夫
青島雲南路八十七號　電話二七七四四號
負責根治
上午八時起　下午十時止　星期照常

淋　狐　猴
……

懸賞徵求物資完全輸送運動標語入選發表
過去爲響應本會舉辦之物資完全輸送運動曾懸賞徵求標語、投稿者達千數十件、經嚴重選查結果、決定入賞者如左、獎金近日內送交各入賞者
一等　一名（賞金二百圓）
圓滑輸送保全物資方能促進華北的新建設　青島市小港一路二號青島民船公會　高文峯
二等　二名（賞金各一百圓）
協力物資完全輸送鞏固後方參戰熱誠　青島市陽信路三號　劉佩文
完整物資輸送是戰時民生的命脈　天津市舊鹽路三六華北民船業總公會　徐紀錚
三等　三名（賞金各五十圓）
一人妨礙物資完全輸送萬人受其禍殃無窮　青島市無棣二路二號　邵江波
一人作弊雖然少影響輸送不得了　利津縣大寺　杜仲
少失一粒米多活一條命　青島市濟寧路十四號ノ四　呂慶心
佳作入選者　一名（賞金各三十圓）
威海衛市紀念路ノ號　于霖湖
石臼所民船公會　車效孔
青島市樂陵路十四號
華北海運振興會

雙美人雪花膏
此膏含有荷爾蒙成份、能滋養皮膚、香味文雅、猶其餘事也。
（洋廣貨店均有出售）
天津中山太陽堂

青年末路
……

雲南天產戒煙奇藥　蝴蝶草
天生奇草　不需靈魂　鴉片白面　自然斷癮
青島總代理　天合益藥房

中國唯一出品　馬牌潤面油
各大商店均有經售
批發部電話二四三六九　青島惠成工廠

救濟煤荒中之新供獻
電力吹風機
普華工廠出品
青島西山路四號
電話（3）〇八四二

容新霜

保證　白嫩晶瑩　滑潤柔軟　營養皮膚　清除皮垢　保持清潔　永保青春
容新化學社謹製

當一快
當天交貨　當天裝車　一件一圓　快而且賤
元一行
……

三山誠眼鏡老店
專採嶗山晶石　營業四十餘載
自設電機工廠　聲譽中外馳名
出品精良　定價低廉　堪稱華北唯一
青島即墨路五十五號　電話二一九八六三

營業科目
大倉洋行
青島長山路四號

關東菸葉
聚興隆啓

踏上決戰必勝壯途

市民精神愈益昂揚

慶祝聖戰紀念行事熾烈

大東亞戰爭勃發二週年紀念慶祝行事，全華北業於本月六日盛大展開紀念行事，當此決戰第三年已經開始之今日，負有決定大東亞戰爭勝利兵站基地偉大使命的華北民衆，均能了解此次紀念行事之意義與個人所負責任之重大，一致奮起，踏上完遂聖戰之壯途，尤其今後任務之艱鉅，與日俱增，決戰第三年亦即是爭取東亞解放最後勝利階段，舉凡精神方面之整備，物質方面之節約，更已切實踏上實踐之途，以最高度堅忍精誠，協力戰爭，而于決戰必勝體力之加強，期待東亞解放之光明之到來，青島市民衆精神愈益昂揚，全市充滿決戰意識。昨九日適為中國參戰紀念日，全市懸掛國旗，昨日更舉行訓練防空演習之日，市民均奮勵至服務，精神振奮，發揚氣勢極為雄厚，以此心物總力，邁進決戰，最後必勝，指日可待。茲將昨日各情分誌如下：

各界舉行座談會

為慶祝聖戰二週年紀念，喚發各界一致努力，特於今十日、明十一日及十三日分別舉行商工農各界座談會、新聞界暨文化界座談會、婦女座談會，茲分誌如下：

△商工農座談會▽

市宣傳處主辦，市社會局及本報後援，於十日下午三時在青島俱樂部舉行，出席者處長科長、黃科長、孫股長、劉股長、科長、社會局、王科長、呂股長、王股長、本報鄭局長、商會股長、彭股長、市商會孫界代表八人、工界代表八人、農界代表六人。

△報道文化座談▽

市宣傳處及本報共同主辦，於十一日下午三時，在青島俱樂部，出席者為本市文化界代表及各報代表二十餘人。

△婦女座談會▽

中國婦人會主辦，市宣傳處後援，於十三日下午三時，在青島俱樂部出席者有宣傳處處長之夫人、黃科長之夫人、本報鄭局長之夫人，以及各界名流之夫人、婦人會出席者有尹以坤小姐、夏龍娟小姐、陳尕樗小姐等，以上之座談會之結題，以不拘泥形式充分表揚對於大東亞戰爭二週年紀念感想，聖戰體認，以及對華北新建設等之意見云。

舉行懇談

新民會外國團體

當茲東亞十億民族，同聲歡頌大東亞戰爭二週年紀念之日，凡全東亞，莫不感激熱忱，慶祝慶典。業已蒞臨偉大時代下，我民衆所負之重大使命，益感將來責任之巨，宣傳處及市政府宣傳處，新民會青島市總會，外國團體之母體，站在領導地位之新民會，必須指導會分子作目設的活動，而對大東亞聖戰有深切之認識，特於昨九日下午三時，假湖南路上海飯店舉行慶祝大東亞戰爭二週年紀念外國團體座談會，到各國僑代表數十人，由新民會總務處長孫鶴會民司會，對大東亞戰爭之感想，與戰時下防空演習之日，市民均奮勵至服務，精神振奮，發揚氣勢極為雄厚。華北民衆站在兵站基地、民衆團體、婦女界各代表，各抒意見甚多，宗教團體各抒己見，對大東亞聖戰，皆抱必勝之信念，至下午五時始行閉會云。

錢警局長 今日廣播

大東亞戰爭二週年紀念，全市官民已展開熱烈行事，茲為喚起全市民注意起見，特於明日（十日）下午七時四十分，由市警察局錢局長，假廣播電台講演，講題為「大東亞戰爭二週年紀念日，警察與民衆應有之認識與工作」，屆時希一般民衆聆聽云。

【宣言】自奉獻殲滅之聖戰以來，已屆二周年，在御稜威之下，不惟使建設新東亞之偉業，日益推進，雖言之，使八紘為宇之肇國理念得實現，今也亞細亞之天地，得以大放光明，恢復亞細亞本來之面目，因之一億國民，不能無所感謝與感激，惟以敵寇之反攻，愈益猛烈，致戰局前途，至重且大，故我等應以一心戰力粉身碎骨，而期向完遂聖戰之目的邁進，特此宣言。

即墨區組織 日語教材研究會

即墨行政聯事處以中日同盟條約之締結……

市政府舉行儀式

姚市長報告出席長官會議經過

青市姚市長，前赴北京出席各省市長官會議，頃以會議完畢，於前日下午乘車返青，姚氏以昨九日為中國參戰紀念日，特於上午九時，在市政府召集各局處職員，舉行紀念儀式，宣讀參戰文後，並對職員訓話，講述此次赴京出席會議經過，並對現時局之認識，記者聆聽，茲將訓話之要點誌之如下：本人昨晚返青，今日適逢參戰紀念日，在此擴大與參戰意義之時，已邁入最後決戰階段，大家應有之覺悟與努力作參戰之舉，不宣讀，市長官會議要點，關於會議的最主要的問題是各經濟方面之供給，面對戰局之情況，人民的關心的，今日沒有講座，希望僅日語的同人，事後對日報所人大略的說一說。

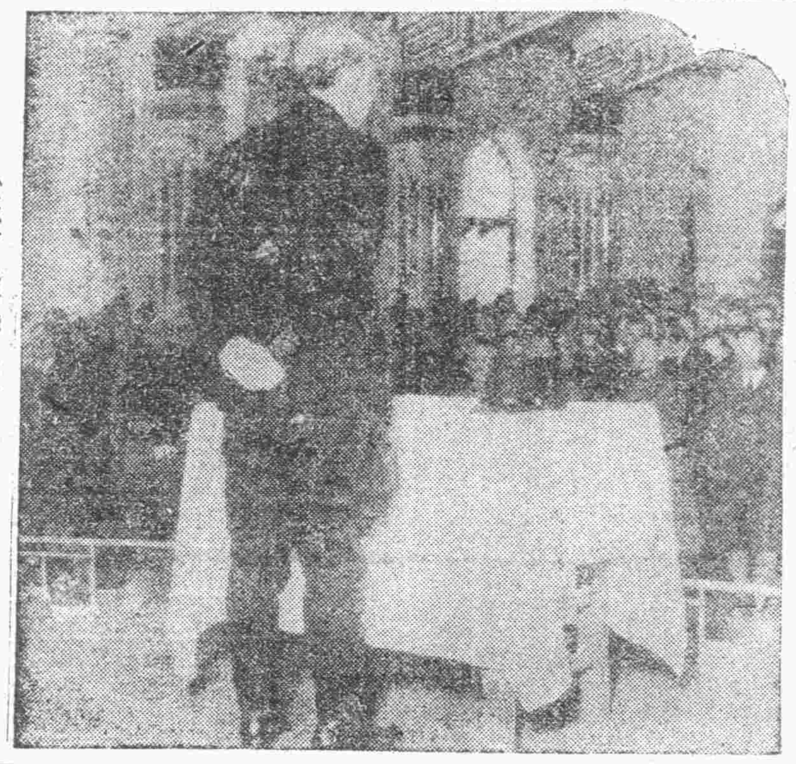

（寫真：為對職員訓話時之姚市長）

食糧問題

今後是絕對努力，將來食糧問題……

關於政治

有關於華北政務委員會的機構改革也有討論……

經濟行政

是一致的……

獻銅問題

獻銅問題，有具體的計劃……

參戰紀念日

盟邦居留民舉行擊滅獲獵大會

△報道文化座談▽

華北興亞報會及日本居留民大會，為一億必勝門志總蹶起，決意完遂第三年之決戰，特於八日下午七時半，在陸軍俱樂部舉行「擊滅美英獲獵大會」……

「感謝決議文」分誌如下：……

青冬防治安無虞

警局實施潛伏梭巡工作

青島市警察局長錢宗超氏，以冬防期內，宵小盜賊蠢動，在所難免……

新山東建設猛進

農業復興全省治安確立（續）

△警察因事變後有之警察機構，一時陷於混亂狀態……

五、建設狀況

△農業建設方面▽

前線將士勇敢善戰後方民衆勤勞增產

盟邦道義精神偉大 我國獨立自主實現

濱海地區警備軍李司令對記者談

（本報駐日照特派員發）……

防空日服裝取締

以不妨礙防空工作為宜

青島市防空指導本部，於十二月九日（第一防空日），事先……

寫真上：街頭所見之宣傳畫 下：橫掛街心之大布標幟

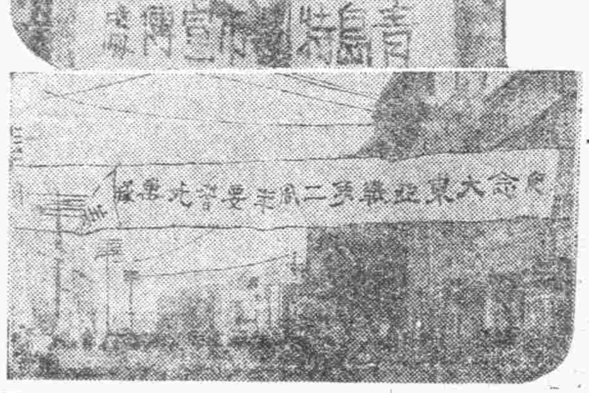

向光明之途邁進

統稅局張局長紀念感言

青島統稅局張局長，以值此大東亞戰爭二週年紀念之……

新國民運動前途光明 增強聖戰必勝保障

市總會江事務部長發表談話

獎勵勞役馬增產

需用勞役馬者按價分配

足球比賽 開隊長會議

外區土製手工捲煙 嚴禁在青市販售

青島統稅局佈告週知

生油市平和

鮮魚產漸稀 價仍昂貴

各種雜貨市 無何升降

青島賽馬開催

12月11日（定期）12月12日（延期） 14 開始11時45分

華北賽馬會青島支部 電話（2）三二八八八

二基性磺酸胺之新化學治淋劑

強利比兒

消炎退膿 清濁止痛 除痒去熱 藥力迅速 透膜殺菌 斷根不發 專治男女 新老淋症 安全有效 絕無流弊

（藥房均售）

日本大阪市東區南久太郎町 竹村製藥廠出品

天喜堂

已婚未婚均宜進服

老牌 調經丸

調經易孕 女科專藥

經理處 大昌工業原料號 中華藥房 天德藥房 建美藥房

環球齒科醫院

設備完善 手術敏捷 收費低廉

X光科 矯正科 小兒齒科 電療科 鑲補科 口腔外科

總院（青島湖南路四四號 電話二六六八八號）

分院（上海 北京）

節省煤炭之利器出現！

電力吹風機

能燃燒碎煤 能增強火力

發行所 亞東電氣商行

史道生大夫由京返青

北京華北國醫學院畢業施今墨門人

肺臟病專門 婦嬰科

診療處：齊東路首壽陽路七號

老幼耳聾丸

羊角瘋靈藥

分銷處 青島北京路天合益大藥房

西村啓事

西村醫院

鐵騎銀瓶傳
王度廬著 / 舒濟畫

第十七回

「我再來！大概他見咱們這兒不收留他，他一掃興，就賺別的路走了。」

象局常識
奇局演變

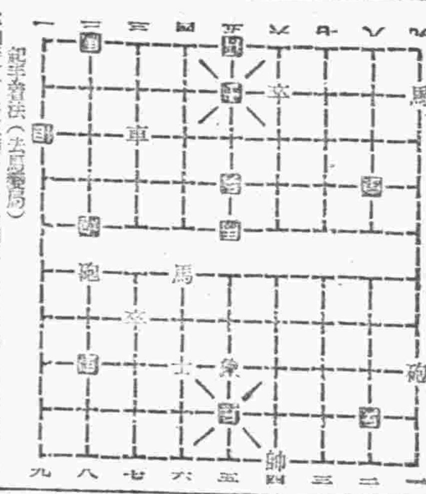

日語講座
防空ノ第一義ハ
互助精神ノ發揮
（防空的第一義乃在發揮互助精神）

今日節目

遺失居住證聲明欄

印刷職工募集
一、鉛版職工 若干名
一、文選職工 若干名
一、機械職工 若干名
希望者本人來社 工務局
本市芝罘路 青島大新民報印刷局

盤聲明

廉價出售

小形果樹園出讓

遺失聲明

產權讓渡啓事

置買房產啓事

遺失圖章聲明

遺失聲明

皂廠出兌

招募技工廣告
一、種類 修車工 鋤鉗工（鉗工） 鐵爐工（鍛冶工） 仕上工（鏇床工） 機械司機
二、資格 二十歲至四十五歲之男子技術優秀身體健全者
三、服務地
四、待遇
五、試驗

尋人

退股出號聲明

律師張維烈受任龍門路四五號華興顏料工廠經理崔福臣君常年法律顧問通告

遺失聲明

出號聲明

遺失聲明

文化電影
大会
珠江 慈悲心鳥 正氣之歌 山紙至紙
上 九日起 十一日止
請看
大洋劇場

少年戰車兵

於坦克車隊有立志堅如鐵獅子特贈與青少年作標榜實空前未有之長篇記錄大電影
七日起——十四日止
國際劇場

光陸 今天兩院隆重獻演
小老虎
拳頭有眼專打 槍彈無情專殺
打！打！打！殺！殺！殺！
中聯出品 槍戰 肉搏 格殺 武俠 鉅片
鐵錚錚 身一傲 骨鐵綿 綿無柔 陽限
大強盜 小霸王 大亡命 小格殺
王引 張帆 主演

中聯 大片 十二月日 公演
舒適 夫婦之間
十二月六日 上映
陳燕燕 李麗華 嚴俊 主演 挑春李爭

福祿壽
今日同時獻映
上海
明星
特再邀選中聯最優出品社會哀豔愛情巨片 徐欣夫導演
好風月 良宵 待團圓 波折 復起
真腸斷 伴光 耐活 怎的 了生
叢花 幟懸 斷腸風月 枕邊 獄情
——浪漫狂如焰愛潮情——
李麗華 黃河 顧梅君 王丹鳳 領銜主演
出映 華北 各地 萬眾 爭相 評讚 顧箇 中入 都來 一看
下期頭輪新片 娘娘廟 古裝武俠香豔偵探片

中和戲院
山東路二一號 電話二六三
四小名旦首席 王金璐 宋德珠 儲金鵬
張金樑 朱桂華 王玉讓 郭和湧
今天夜戲 全部 鴛鴦淚
本院全體演員 午戲 石頭人招親
明日日戲 全部 鴛鴦淚

金城大戲院
西大森路二十二號
小月珠 裴劉范 慶昌 金霞 喜鈴
午戲 今晚 新角登台
夜戲 劉金霞 小月珠 玉寶 玉春 少堂
十一日午戲 劉金花 小金蝶 喜鈴
夜戲 劉金霞 張秀廷 小月珠 秀珍 起 珍珠

慈光大戲院
東鎮 吳淞路二十二號 電話三一六八八
開演時間
今天公演
華北影片公司出品
有聲哀情歌唱巨片
李麗華主演
薄命佳人
紅女多自 紅淚命古 歌匪人 緣豔薄
公下 演期 啼笑姻緣

光陸電影院
市場三路十三號 電話二七三四
開演時間
今天公演
德國烏發公司出品
有聲驚事哀情巨片
沙場舊夢
激戰沙場！偉大場面！血肉飛天！無法形容！
公下 映期 薄命佳人

光陸東鎮分院
電話第三〇九五六
麒麟童 王筱亭
今天夜戲
接唱文排 機關佈景 武打熱鬧
第四十本 孫臏下山
接演 劉漢邦 秦誠楚

光陸大戲院
中外興信所籌募基金義務戲
價目表
自二十八日起 上午十時 平度路 光陸大戲院 開始售票
電話 二〇、〇五七

重金禮聘名滿南北三大劇團不分牌位情商合作偉大貢獻
（四小名旦之一） 毛世來
（文武名丑首席） 葉盛章
（譚派鬚生泰斗） 黃楚寶
徐世宸 蘇盛貴 華世麗 耿世華 羅盛功 高盛虹 譚盛泰 賈多才 李世璋
（勇猛武生） 江世升
何佩華 郭元汾 裘盛戎 賈世珍 許世奎 李盛香 羅世保 孫盛雲 黃元忠
周盛銘 劉世亨 陸世棨
前二日打泡戲 十一月十日 採白陰水軍 定山灘山
翠屏山 時遷偷雞 盜王墳 巧連環 金石盟
十一日 兩將軍 提放曹 佛手橘 盜銀壺 全部

福祿壽菜館
敬啓諸君。見報知曉。本館內部。業已修好。客堂華麗。招待週到。京津名師。作菜美巧。包辦酒席。茶點小肴。如蒙光顧。無任酬勞。
山東路五十五號 電話二、四二七〇

無子者福音
請用婦科三寶
調經種子丹 乾坤樂仙膏 帶藥至寶丹 萬應耳底油 固精保腎丸
華北大藥房 延年大藥房

綸康大藥房
西藥原料 衞生材料 批發零售 如蒙光顧
名廠成藥 醫藥器械 特別克己 易勝歡迎
山東路六七號 電話二、四一九三

島上唯一 淋病專家
公利診療所
地址青島北京路西首六六號

花柳淋病負責根治
特備近代科學化各種電器醫械採取世界最新技術選用各國名廠特效藥

良大川醫院
德縣路十八號 電話二、三二二五號
憑十五年以上臨床經驗爲各級社會解除痛苦並專治一般屢治不愈疑難之症絕對負責確保斷根
分診處
本院醫師謹啓 診病時間：上午八時起下午十時止

頭痛聖藥
頭痛!! 宜速服
腦新
「NORSHIN」 新腦 ノーシン
大日本名古屋市 荒川長太郎合名會社

潤肺鎮咳 平咳露
（詳細用法參閱仿單）
各處藥房均售
上海華壹氏藥房出品

調經 花柳 婦女 效靈 開胃 固精

戒烟 痔瘡
濟衆診療所

培靈特效片

頭疼新藥
主治 腦筋 疼痛 感冒 傷風 偏正 頭風 火風 牙痛
青島永祥藥房經理

張萬丰大夫
花柳性病專科
特備最新科學化電療裝置短波療淋機電子透熱機紫外線赤外線太陽燈等採用歐美名廠特效靈藥對於急慢性淋病硬性軟性下疳魚口便毒以及花柳病轉移各症經過治療後使人叫絕本醫據免投療法以多年之經驗對各期花柳淋病確具把握負責根治
電話二、八一七七四